DIRECTIONS FOR USE

derma+flex®

TOPICAL SKIN ADHESIVE
High Viscosity Medical Cyanoacrylate

(EN) TOPICAL SKIN ADHESIVE, High Viscosity Medical Cyanoacrylate
(ES) ADHESIVO CUTÁNEO DE USO TÓPICO Cianoacrilato médico de gran viscosidad
(PT) ADESIVO DE PELE TÓPICO, Cianoacrilato Medicinal de Alta Viscosidade
(DE) TOPICHER HAUTKLEBER, Medizinisches Cyanacrylat mit hoher Viskosität
(FR) ADHÉSIF CUTANÉ TOPIQUE, Cyanoacrylate médical à haute viscosité
(IT) ADESIVO TOPICO CUTÁNEO, Cianoacrilato medico ad alta viscosità
(NO) TOPISKE HUDLIM, Medisin cyanoacrylat med høy viskositet
(SV) HUDLIM, Medicinsk cyanoacrylat med hög viskositet
(NO) HEFTEMIDDEL FOR HUDOVERFLATEN, Høy viskositet medisinsk cyanoacrylat
(DK) TOPISK KLÆBEMIDDEL TIL HUD, Høj viskositet medicinsk cyanoacrylat

Chemence Medical, Inc.
200 Technology Drive
Alpharetta, GA 30005, USA
Phone +1 844-633-4583
chemencemedical.com

EC REP Atlantico Systems
Unit 23, Grafton,
Kingston,
Galway, Ireland

Australian Sponsor
Emergo Australia
Level 20 Tower II
Darling Park
201 Sussex Street
Sydney, NSW 2000
Australia

CE 2797

44550024 REV.9.0 V05012020

STERILE EO

EN	Sterilized using ethylene oxide
ES	Esterilizado mediante óxido de etileno
PT	Esterilizado por óxido de etileno
DE	Sterilisiert mit Ethylenoxid
FR	Stérilisé à l'oxyde d'éthylène
IT	Sterilizzato con ossido di etilene
NO	Gasssterilisert med ethylenoksid
SV	Steriliserad med etylenoxid
DK	Sterileret med ethylenoxid

STERILE 2

EN	Sterilized using dry heat
ES	Esterilizado con calor seco
PT	Esterilizado por calor seco
DE	Sterilisiert durch trockene Hitze
FR	Stérilisé par chaleur sèche
IT	Sterilizzato con calore secco
NO	Sterilisert med varm luft
SV	Steriliserad med torr värme
DK	Sterileret med tørvarme

EN Do not use if package is damaged
ES No utilizar si el envoltorio está dañado
PT Não deve ser utilizado se a embalagem estiver danificada
DE Nicht verwenden, wenn Verpackung beschädigt ist
FR Ne pas utiliser si l'emballage est endommagé
IT Non usare se la confezione è danneggiata
NO Ikke produsen svekket emballasje
SV Ska inte användas om förpackningen är skadad
DK Ikke anvendes hvis emballagen er beskadiget
JP 梱包に損傷がある場合は使用しないでください
CN 包装损坏时请勿使用
TW 如包裝受損，請勿使用
KR 포장이 손상되었을 경우 사용하지 마십시오
RU Не использовать, если упаковка повреждена
AR لا تستخدم إذا كان الغلاف تالفًا
TR Ambalajın hasarlı olması halinde kullanmayınız
HI पैकेज क्षतिग्रस्त होने की स्थिति में उपयोग न करें
CS Nepoužívejte v případě poškozeného balení
PL Produktu nie należy używać w przypadku uszkodzenia opakowania
JP 滅菌 EO
CN 灭菌 EO
TW 滅菌 EO
KR 멸균 EO
RU Стерильно EO
AR معقم EO
TR Sterilize EO
HI ईओ निर्जीवीकरण
CS Sterilizováno EO
PL Sterylizacja EO

CE mark of conformity with European Directive
Marcado CE de conformidad con la Directiva Europea
Marcação CE de conformidade com a Diretiva Europeia
Mindestens CE-Konformität gemäß der Europäischen Richtlinie
Marquage CE de conformité à la directive européenne
Marchio CE di conformità alla direttiva europea
CE-merkning om Overensstemmelse med EU-direktiv
CE-mærkning om Overensstemmelse med EU-direktiv
Europa Direktifi'ne Uygunluk CE İşareti
유럽 지침에 따른 CE 마크
欧盟指令的合规性 CE 标志
歐盟指令的合規性 CE 標誌

REF Catalog number
EN Catalogue number
ES Número de catálogo
PT Número de referência
DE Artikelnummer
FR Référence catalogue
IT Numero di catalogo
NO Katalognummer
SV Katalognummer
DK Katalognummer
JP 製品番号
CN 目录编号
TW 型號
KR 카탈로그 번호

LOT Batch code
EN Batch code
ES Número de lote
PT Número de lote
DE Chargennummer
FR Numéro de lot
IT Numero di lotto
NO Partinummer
SV Batchnummer
DK Batchnummer
JP ロット番号
CN 批号
TW 批號
KR 배치 코드

Medical Device
EN Medical Device
ES Dispositivo médico
PT Dispositivo médico
DE Medizinprodukt
FR Dispositif médical
IT Dispositivo medico
NO Medisinsk produkt
SV Medicinsk produkt
DK Medicinsk produkt
JP 医療機器
CN 医疗器械
TW 醫療器材
KR 의료기기

Manufacturer
EN Fabricante
ES Fabricante
PT Fabricante
DE Hersteller
FR Fabricant
IT Fabbricante
NO Produsent
SV Tillverkare
DK Producent
JP 製造元
CN 生产厂家
TW 製造商
KR 제조업체

Use by date
EN Use by date
ES Fecha de caducidad
PT Data de validade
DE Ablaufdatum
FR Date d'expiration
IT Data di scadenza
NO Utløpsdato
SV Utgångsdatum
DK Udløbsdato
JP 使用期限
CN 使用期限
TW 使用期限
KR 유효기간

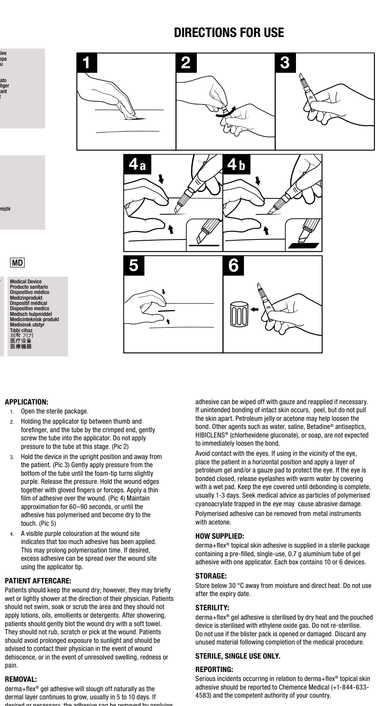

EN

DERMA+FLEX® TOPICAL SKIN ADHESIVE (HIGH VISCOSITY MEDICAL CYANOACRYLATE)

BEFORE USING THIS PRODUCT, READ THE FOLLOWING INFORMATION THOROUGHLY

DESCRIPTION:
derma+flex® is a sterile high viscosity topical skin adhesive, formulated to facilitate easy application. It is provided in a 0.7 g single use aluminum collapsible tube and applicator with a precise 1-inch PE7G blister with a Tyvek® lid. The applicator is comprised of a self-puncturing cap and a soft, angled tip. When applied to the skin, derma+flex® gel adhesive sets quickly without burning or stinging the patient. The gel-like viscosity makes the adhesive easy to apply without the adhesive running from or into the wound. derma+flex® topical skin adhesive forms a flexible, antimicrobial microbial barrier over easily approximated wound edges to facilitate wound healing. The tube can be used for one or several indicated wounds on the same patient.

INDICATIONS:
derma+flex® high viscosity topical skin adhesive is for use by medical professionals to close superficial incisions and minor traumatic wounds with easily opposable skin edges in areas of low skin tension. It may be used in conjunction with, but not in place of, deep dermal sutures. In vitro studies have shown derma+flex® acts as a barrier to microbial penetration so long as the adhesive film remains intact. Clinical studies were not conducted to demonstrate microbial barrier properties.

WARNINGS:
- derma+flex® topical skin adhesive should not be used internally, on or near the mucosa, on wounds of a decubitus etiology, on animal or human bites, or on infected wounds.
- Care should be taken to avoid contact with the eye.
- derma+flex® topical skin adhesive should not be placed into incisions or lacerations and should not be used as a primary wound closure method in areas of high skin tension or in areas prone to movement, such as over joints.
- derma+flex® may be used in areas of dense natural hair so long as such areas are properly prepared and care is taken to prevent trapping hair in the wound.
- derma+flex® should not be used on wound sites that will be subjected to repeated or prolonged moisture or friction.
- It should not be used on patients with known allergies to cyanoacrylate or formaldehyde, or on patients with preoperative systemic infections, uncontrolled diabetes, or other disease or conditions known to interfere with wound healing.
- Localised sensitization may occur.
- Excessive pressure of the applicator tip against wound edges or surrounding skin can force the wound edges apart and allow adhesive into the wound. Adhesive within the wound could delay wound healing or result in adverse cosmetic outcome.
- Do not place derma+flex® topical skin adhesive in a procedure pack/tray that is to be sterilized prior to use. Exposure of derma+flex® topical skin adhesive, even in sterilized packaging, to sterilization agents (autoclaves) or radiation (such as gamma or electron beam), is known to increase its viscosity and may render the product unstable.
- Potential systemic toxicity of this product is unknown.
- The product is for single patient use only. Multiple use of the device on different patients increases the possibility of transfer of infection agents.

PREPARATION:
Clean the wound site thoroughly, achieve haemostasis and remove excess blood. Do not apply ointments, creams or lotions prior to or following application of the adhesive. Ensure that the wound edges are approximated. Wound edges and surrounding skin should be secured with sutures, Steri-strips™ or staples prior to adhesive application. Pat the wound dry with sterile gauze. Try to assure direct tissue contact for adherence of the derma+flex® topical skin adhesive to the skin (Pic 1).

APPLICATION:
1. Open the sterile package.
2. Holding the applicator tip between thumb and forefinger, and the tube by the crimped end, gently screw the tube into the applicator. Do not apply pressure to the blister at this stage. (Pic 2)
3. Hold the device in the upright position and away from the patient. (Pic 3) Gently apply pressure from the bottom of the tube until the frame turns slightly purple. Release the pressure. Hold the wound edges together with gloved fingers or forceps. Apply a thin film of adhesive on the wound. (Pic 4) Maintain approximation for 60–90 seconds, or until the adhesive has polymerized and become dry to the touch. (Pic 5)
4. A visible purple colouration at the wound site indicates that has much adhesive has been applied. This may prolong polymerisation time. If desired, excess adhesive can be spread over the wound site using the applicator tip.

PATIENT AFTERCARE:
Patients should keep the wound dry; however, they may briefly wet or lightly shower at the discretion of the clinician. Patients should not swim, soak or scrub the area and they should not apply lotions, oils, emollients or detergents. After showering, patients should gently blot the wound dry with a soft towel. They should not rub, scratch or pick at the wound. Patients should wear protective clothing and gloves and should be advised to contact their physician in the event of wound dehiscence, or in the event of unresolved swelling, redness or pain.

REMOVAL:
derma+flex® gel adhesive will slough off naturally as the dermal layer continues to grow, usually in 5 to 10 days. If desired or necessary, the adhesive can be removed by applying a petroleum or mineral oil product to the area covered by derma+flex® topical skin adhesive. Allow the area to remain undisturbed for 1-2 minutes and then the derma+flex® topical skin adhesive can be gently peeled off.

SAFETY PRECAUTIONS:
If placed in an undesirable area, derma+flex® topical skin adhesive can be wiped off with gauze and reapplied if necessary. If unintended bonding of intact skin occurs, peel, but do not pull the skin apart. Petroleum jelly or acetone may help loosen the bond. Other agents such as water, saline, Betadine® antiseptics, HIBICLENS® (chlorhexidine gluconate), or soap, are not expected to immediately loosen the bond.
Avoid contact with the eyes. If using in the vicinity of the eye, place the patient in a horizontal position and apply a layer of petroleum gel and/or a gauze pad to protect the eye. If the eye is bonded closed, release eyelashes with warm water by covering with a wet pad. Keep the eye covered intermittently or complete, usually 1-3 days. Seek medical advice as particles of polymerised cyanoacrylate trapped in the eye may cause abrasive damage. Polymerised adhesive can be removed from metal instruments with acetone.

HOW SUPPLIED:
derma+flex® topical skin adhesive is supplied in a sterile package containing one filled, single-use, 0.7 g aluminum tube of gel adhesive with one applicator. Each box contains 10 or 6 devices.

STORAGE:
Store between 30 °C away from moisture and direct heat. Do not use after the expiry date.

STERILITY:
derma+flex® gel adhesive is sterilized by dry heat and the pouched device is sterilized with ethylene oxide gas. Do not re-sterilize. Do not use if the blister pack is opened or damaged. Discard any unused material following completion of the medical procedure.

STERILE, SINGLE USE ONLY.

REPORTING:
Serious incidents occurring in relation to derma+flex® topical skin adhesive should be reported to Chemence Medical (+1-844-633-4583) and the competent authority of your country.

Formulated Medical Cyanoacrylate Manufactured under U.S. Patents 6155265, 6386203 and others pending.

Betadine® Trademark of Purdue Fredericks. HIBICLENS® Registrant Trademark of Molnlycke Health Care Group of Companies. Tyvek® Registered Trademark of DuPont.

ES

DERMA+FLEX® ADHESIVO CUTÁNEO DE USO TÓPICO (CIANOACRILATO MÉDICO DE GRAN VISCOSIDAD)

ANTES DE UTILIZAR ESTE PRODUCTO, LEA ATENTAMENTE LA INFORMACIÓN SIGUIENTE

DESCRIPCIÓN:
derma+flex® es un adhesivo cutáneo de uso tópico muy viscoso y estéril diseñado para aplicarse con facilidad. Se suministra en un tubo plegable de aluminio de un solo uso de 0.7 g y aplicador empaquetado en una ampolla rígida de PE7G de 1 pulg. con Tyvek®. Cuando se aplica sobre la piel, el adhesivo en gel derma+flex® se fija rápidamente sin provocar quemazón ni escozor en el paciente. La viscosidad del adhesivo, similar a la de un gel, facilita su aplicación e impide que este se desplace desde o hacia el interior de la herida. El adhesivo cutáneo de uso tópico derma+flex® forma una barrera microbiana impermeable y flexible en los bordes de las heridas cerradas para facilitar su cicatrización. El tubo se puede usar para una o varias heridas indicadas en el mismo paciente.

INDICACIONES:
El adhesivo cutáneo de uso tópico de gran viscosidad derma+flex® es ha diseñado para asistir a los profesionales médicos en el cierre de incisiones quirúrgicas y heridas traumáticas menores con bordes fácilmente oponibles en zonas de baja tensión cutánea. Puede utilizarse junto con puntos de sutura profundos, pero nunca para sustituirlos.

ADVERTENCIAS:
- El adhesivo cutáneo de uso tópico derma+flex® no debe aplicarse en zonas internas, en las inmediaciones de las mucosas, en úlceras de decúbito, en mordeduras de seres humanos o animales ni en heridas infectadas. Deben evitarse el contacto con los ojos.
- El adhesivo cutáneo de uso tópico derma+flex® no debe aplicarse sobre incisiones o lacerados ni utilizarse como método principal de cierre de heridas situadas en zonas con una elevada tensión cutánea o propensas al movimiento, como las articulaciones.
- derma+flex® puede utilizarse en zonas con una elevada densidad velluosa natural, siempre que estas se preparen de forma adecuada y se tenga cuidado de que el vello no quede atrapado en la herida.
- derma+flex® no debe utilizarse en heridas que vayan a estar sujetas a condiciones de humedad o fricción repetidas o prolongadas.
- No debe utilizarse en pacientes con alergias conocidas al cianoacrilato o al formaldehído ni en pacientes con infecciones generales, diabetes no controlada u otras enfermedades o afecciones que puedan interferir en la cicatrización de la herida.
- Puede producirse sensibilización a nivel local.
- Ejercer una presión excesiva con la punta del aplicador sobre los bordes de la herida o la piel circundante puede dar lugar a la separación de los bordes de la herida y a la penetración del adhesivo. La presencia del adhesivo en la herida puede retrasar la cicatrización o arrojar resultados estéticos adversos.
- No coloque el adhesivo cutáneo de uso tópico derma+flex® sobre envases o bandejas de fraguado que no se hayan esterilizado antes de usarse. La exposición del adhesivo cutáneo de uso tópico derma+flex® a calor excesivo (p. ej., autoclaves) o radiación (p. ej., haces de radiación gamma o iónizante) tras su fabricación incrementa su viscosidad y puede volver el producto inestable.
- Se desconoce la posible toxicidad general del producto.
- El producto se ha diseñado para usarse en un solo paciente.

PREPARACIÓN:
Limpie bien la herida, detenga la hemorragia y retire el exceso de sangre. No ponga ungüentos, cremas ni lociones antes ni después de aplicar el adhesivo. Asegúrese de que los bordes de la herida puedan aproximarse con facilidad. Las heridas situadas en molhar ou esfregar a zona da ferida, nem aplicar lojões, óleos, emolientes ou detergentes. Depois do banho, os doentes devem secar suavemente a ferida com uma toalha macia. Não devem esfregar, arranhar nem mexer na ferida. Os doentes devem usar roupa e exposição solar prolongada e devem ser aconselhados a contactar o médico no caso de deiscência da ferida, ou no caso de persistência de edema, vermelhidão ou dor.

REMOÇÃO:
O adesivo em gel derma+flex® gel desprende-se naturalmente da pele à medida que a camada dérmica continua a crescer, habitualmente entre 5 a 10 dias. Se desejável ou necessário, o adesivo pode ser removido com um produto à base de petróleo ou óleo mineral na área coberta pelo adesivo cutâneo de uso tópico derma+flex®. Não tocar na local durante 1-2 minutos e, de seguida, remover o adesivo cutâneo tópico derma+flex®.

PRECAUÇÕES DE SEGURANÇA:
Se o adesivo cutâneo de uso tópico derma+flex® for colocado num local indevido, é possível removê-lo com gaze e reaplicá-lo em caso de necessidade. Se ficar indevidamente colado a pele intacta, não force a pele, retirar mas sem separar a pele. O uso de glicerina ou acetona pode ajudar a soltar a adesão. A utilização de outros produtos, tais como água, soro fisiológico, solução antisséptica Betadine®, HIBICLENS® (gluconato de clorhexidina) ou sabão, não irão provavelmente descolar de imediato o adesivo. Evitar o contacto com os olhos. Se utilizar junto aos olhos, colocar o doente na posição horizontal e aplique uma camada de vaselina e/ou um penso de gaze para proteger os olhos. Se os olhos estiverem colados, liberte as pestanas com água morna cobrindo com uma compressa húmida. Mantenha os olhos tapados até descolarem completamente, habitualmente em 1 a 3 dias. Consulte o médico, visto que partículas de cianoacrilato aplicadas nos olhos podem causar lesões por abrasão. O adesivo polimerizado pode ser eliminado dos instrumentos metálicos com acetona.

APRESENTAÇÃO:
o adesivo cutâneo tópico derma+flex® é fornecido em

PT

DERMA+FLEX® ADESIVO DE PELE TÓPICO (CIANOACRILATO MEDICINAL DE ALTA VISCOSIDADE)

ANTES DE UTILIZAR ESTE PRODUTO, LEIA AS INFORMAÇÕES A SEGUIR COMPLETAMENTE

DESCRIÇÃO:
derma+flex® é um adesivo cutâneo tópico estéril de alta viscosidade, formulado para proporcionar uma fácil aplicação. Ele é fornecido em um tubo e aplicador de alumínio descartável de 0,7 g de embalagem única, embalado em blister PE7G rígido com tampa Tyvek®. Quando aplicado na pele, o adesivo de gel derma+flex® adere rapidamente sem provocar ardência ou sensação de picada no paciente. A viscosidade do tipo gel facilita a aplicação e ajuda a prevenir que escorra da ferida ou para dentro da mesma. O adesivo cutâneo tópico derma+flex® forma uma barreira microbiana impermeável flexível sobre os bordos bem aproximados da ferida para facilitar a respetiva cicatrização. O tubo pode ser usado para uma ou várias feridas indicadas no mesmo paciente.

INDICAÇÕES:
O adesivo cutâneo tópico estéril de alta viscosidade derma+flex® destina-se ao uso por profissionais de saúde para fecho de incisões cirúrgicas e feridas resultantes de traumatismos ligeiros com bordos de pele facilmente aproximáveis em zonas de reduzida tensão cutânea. Pode ser utilizado em conjunto com, mas não em substituição de, suturas dérmicas profundas.

LEITAS:
- O adesivo cutâneo tópico derma+flex® não deve ser utilizado internamente, ou junto à mucosa, ou em feridas de etiologia das úlceras de pressão, em mordidas de animais ou de humanos ou em feridas infetadas.
- Deve ser cuidado para evitar o contacto com os olhos.
- O adesivo cutâneo tópico estéril derma+flex® não deve ser colocado em incisões ou lacerações e não deve ser usado como método primário de fecho de feridas em zonas de elevada tensão cutânea ou em outras sujeitas a movimento, tais como sobre articulações.
- derma+flex® pode ser usado em áreas de densidade pilosa natural, desde que as mesmas tenham sido preparadas e haja cuidado para evitar trilhar a pilosidade nas feridas.
- derma+flex® não deve ser usado em feridas que estejam sujeitas a condições de humidade ou fricção repetidas ou prolongadas.
- Não deve ser usado em doentes com alergias conhecidas ao cianoacrilato ou formaldeído, ou ainda em doentes com infeções sistémicas no pré-operatório, diabetes não controlada ou outras doenças ou patologias que se saibam interferir no processo de cicatrização da ferida.
- Pode ocorrer sensibilização localizada.
- A pressão excessiva da ponta do aplicador contra os bordos da ferida ou pele adjacente pode forçar o afastamento dos bordos da ferida e permitir a entrada do adesivo na ferida. O adesivo no interior da ferida pode vir a atrasar a cicatrização da ferida ou resultar num resultado cosmético adverso.
- Não coloque o adesivo cutâneo tópico derma+flex® numa embalagem ou tabuleiro de procedimento que tenha de ser esterilizado antes da respetiva utilização. A exposição do adesivo cutâneo tópico derma+flex®, após o respetivo fabrico final, a calor excessivo (como

DE

DERMA+FLEX® TOPISCHER HAUTKLEBER MEDIZINISCHES CYANACRYLAT MIT HOHER VISKOSITÄT)

VOR VERWENDUNG DIESES PRODUKTS DIE FOLGENDEN INFORMATIONEN GENAU DURCHLESEN

BESCHREIBUNG:
derma+flex® ist ein topischer Hautkleber mit hoher Viskosität, der für eine vereinfachte Anwendung formuliert ist. Es wird in einem 0,7 g Einweg-Aluminiumkapselpor und einem Applikator geliefert, der mit einem starren PE7G-Blister mit einer Tyvek®-Deckel verpackt sind. Nach dem Auftragen auf die Haut wird das derma+flex®-Klebegel schnell fest, ohne zu brennen oder zu stechen. Die gelartige Viskosität erleichtert das Auftragen des Klebers und verhindert, dass der Kleber sich ausbreitet oder in die Wunde gelangt. Der topische Hautkleber derma+flex® bildet eine flexible, wasserdichte mikrobielle Barriere über leicht annähernden Wundrändern und erleichtert so die Wundheilung. Der Schlauch kann für eine oder mehrere indizierte Wunden am selben Patienten verwendet werden.

INDIKATIONEN:
Der topische Hautkleber derma+flex® mit hoher Viskosität ist zur Anwendung durch medizinische Fachkräfte und für den Verschluss chirurgischer Incisionen sowie kleiner traumatischer Wunden mit leichtgängigen Hauträndern in Bereichen mit geringer Hautspannung bestimmt. derma+flex® kann zusammen mit, jedoch nicht anstelle tiefer dermaler Nähte verwendet werden.

WARNHINWEISE:
- Der topische Hautkleber derma+flex® darf nicht innerlich oder in der Nähe der Schleimhäuten, auf Dekubitus-Wunden, Bisswunden oder infizierten Wunden verwendet werden.
- Augenkontakt mit dem Kleber ist zu vermeiden.
- Der topische Hautkleber derma+flex® darf nicht in Incisionen oder Lacerationen gelangen und nicht als primärer Wundverschluss in Bereichen mit hoher Hautspannung oder in Bereichen mit potenziell hohen Bewegungsdrück, wie zum Beispiel über Gelenken, eingesetzt werden.
- derma+flex® kann in Bereichen mit dichtem Haarwuchs angewendet werden, sofern diese Bereiche fachgerecht vorbereitet werden und sichergestellt wird, dass keine Haare in der Wunde verbleiben.
- derma+flex® darf nicht in wiederholt oder anhaltend feuchtigkeits- oder reibungsbelasteten Wundbereichen verwendet werden.
- Der Kleber darf nicht verwendet werden bei Patienten mit bekannter Allergie gegen Cyanacrylat oder Formaldehyd oder bei Patienten mit präoperativen systemischen Infektionen, nicht eingestelltem Diabetes mellitus oder anderen Erkrankungen oder Störungen, die bekanntlich die Wundheilung beeinträchtigen.
- Eine lokalisierte Sensibilisierung kann auftreten.
- Übermäßiges Andrücken der Applikatorspitze gegen die Wundränder oder die umgebende Haut kann dazu führen, dass die Wundränder auseinandergedrückt werden und Hautkleber in die Wunde eindringt. Hautkleber in der Wunde könnte die Wundheilung verzögern und/oder unerwünschte kosmetische Nebenwirkungen haben.
- Der topische Hautkleber derma+flex® darf nicht in eine Behandlungsseinheit/Behandlungsschale gegeben werden, die vor der Verwendung sterilisiert werden muss. Es ist bekannt, dass die Viskosität des derma+flex®- Hautklebers durch die Exposition des Produkts (nach dessen abschließender Herstellung) gegenüber übermäßiger Hitze (wie beim Autoklavieren oder Strahlung (z. B. Gamma- oder Elektronenstrahlen) erhöht wird, wodurch das Produkt instabil werden kann.
- Die potenzielle systemische Toxizität dieses nukleols ist nicht bekannt.
- Das Produkt ist zum Einmalgebrauch bestimmt.

VORBEREITUNG:
Die Wunde gründlich säubern, die Blutung stillen und überschüssiges Blut entfernen. Vor der Anwendung des Klebers dürfen keine Salben, Cremes oder Lotionen aufgetragen werden. Sicherstellen, dass die Wundränder leicht angenähert werden können. Wunden unter Spannung sollten vor dem Auftragen des Klebers mit Nähten, Steri-Strelfen® oder Klammern geheftet werden. Die Wunde mit (trockenem) sterilem Mull trocken tupfen, damit der topische Hautkleber derma+flex® direkten Hautkontakt hat. (Zeichnung 1)

APPLIKATION:
1. Sterile Verpackung öffnen.
2. Die Applikatorspitze zwischen Daumen und Zeigefinger und die Tube am gewellten Ende halten. Lies patients not covered pan nager, se bagner, ni frotter la zone, et ne doivent pas appliquer de lotion, d'huile, d'émollient ou de détergent. Après une douche, les patients doivent sécher la plaie en la tamponnant doucement à l'aide d'une serviette douce. Ils ne doivent pas frotter, gratter ou tirer la plaie. Les patients doivent éviter une exposition prolongée au soleil et doivent être informés de contacter leur médecin en cas de l'ouverture de la plaie, ou en cas de gonflement, rougeur ou douleur persistantes.

RETRAIT:
Le gel adhésif derma+flex® disparaît de façon naturelle à mesure que les couches cutanées continuent de se développer, généralement en 5 à 10 jours. Si désiré ou si nécessaire, l'adhésif peut être retiré en appliquant un produit à base de pétrole ou de minéral sur la zone recouverte par l'adhésif topique cutané de derma+flex®. Laisser la zone pendant 1 à 2 minutes avant de décoller l'adhésif topique cutané derma+flex®.

PRÉCAUTIONS DE SÉCURITÉ:
En cas d'application sur une zone non souhaitée, l'adhésif topique cutané derma+flex® peut être essuyé avec une compresse de gaze et appliqué à nouveau si nécessaire. En cas d'adhérence non souhaitée d'une zone cutanée intacte, décoller l'adhésif, mais ne pas tirer sur la peau. La vaseline ou l'acétone peuvent faciliter l'élimination de l'adhésif. Il est peu prévu que d'autres agents tels que l'eau, une solution saline, la Betadine®, HIBICLENS® (gluconate de chlorhexidine) ou le savon permettent d'éliminer l'adhésif. Éviter le contact avec les yeux. En cas d'utilisation à proximité de l'œil, placer le patient à l'horizontale et appliquer une couche de vaseline et/ou une compresse de gaze afin de protéger l'œil. En cas de scellement de l'œil avec l'adhésif, libérer les cils avec de l'eau chaude en les couvrant avec une compresse humide. Garder l'œil couvert jusqu'à l'élimination de l'adhésif, généralement 1 à 3 jours. Consulter un médecin dans la mesure où la présence de particules de cyanoacrylate polymérisé piégées dans l'œil risque d'entraîner des lésions par abrasion.
L'adhésif polymérisé peut être retiré des instruments en métal avec de l'acétone.

CONDITIONNEMENT:
L'adhésif topique cutané derma+flex® est fourni dans un emballage stérile contenant un tube de gel adhésif de 0,7 g

NL

DERMA+FLEX® TOPISCHE HUIDLIM (MEDISCH CYANOACRYLAAT MET HOGE VISCOSITEIT)

VOORDAT U DIT PRODUCT GEBRUIKT, MOET U DE VOLGENDE INFORMATIE LEZEN

BESCHRIJVING:
derma+flex® is een steriele topische huidlim met een hoge viscositeit, die dankzij zijn formulering gemakkelijk aan te brengen is. Het wordt geleverd in een opvouwbare aluminium tube voor eenmalig gebruik van 0,7 g en applicator, verpakt in een hard PE7G-blister met een Tyvek®-deksel. De applicator bestaat uit een zelfprikkende dop en een zachte, gebogen punt. Na aanbrenging op de huid hardt de derma-flex® gelijm snel uit, zonder een branderig of stekend gevoel te geven bij de patiënt. De gelachtige viscositeit maakt dat de lijm gemakkelijk aan te brengen is en voorkomt dat bij uitbuiging of de wond instroomt. derma+flex® topische huidlim vormt een flexibele, waterdichte antimicrobiële barrier over gemakkelijk te benaderen wondranden om de wondgenezing te bevorderen. De sonde kan worden gebruikt voor één of meer geïndicerde wonden bij dezelfde patiënt.

INDICATIES:
derma+flex® topische huidlim met hoge viscositeit is bedoeld voor gebruik door professionele zorgverleners voor het sluiten van chirurgische incisies en kleine traumatische wonden met eenvoudig bijeen te brengen huidranden op plaatsen met een lage huidspanning. Het kan worden gebruikt in combinatie met, maar niet in plaats van, diepe hechtingen van de huid.

WAARSCHUWINGEN:
- derma+flex® topische huidlim mag niet op de volgende plaatsen worden gebruikt: intern, op of in de buurt van slijmvliezen, op decubituswonden, op dierlijke of menselijke bijtwonden of op geïnfecteerde wonden.
- Voorzichtig moet worden gehandeld om ervoor te zorgen dat de lijm niet in contact komt met de ogen.
- derma+flex® topische huidlim mag niet in incisies of laceraties worden aangebracht en mag niet worden gebruikt als primaire methode voor wondsluiting in gebieden met een hoge huidspanning of in gebieden waar veel beweging plaatsvindt, zoals op gewrichten.
- derma+flex® kan worden gebruikt in gebieden met dichte natuurlijke haargroei, zolang dergelijke gebieden goed worden voorbereid en men zorgvuldig te werk gaat om te voorkomen dat er haar in de wond wordt ingesloten.
- derma+flex® mag niet worden gebruikt op wonden op plaatsen waar veel of langdurige blootstelling aan vocht of wrijving optreedt.
- Het mag niet worden gebruikt bij patiënten met bekende allergieën voor cyanoacrylaat of formaldehyde, of bij patiënten met preoperatieve systemische infecties, oncontroleerbare diabetes of andere ziekten of aandoeningen waarvan bekend is dat ze de wondgenezing verstoren.
- Er kan gelokaliseerde sensibilisatie optreden.
- Overmatige druk van de punt van de applicator op de wondranden of de omgevende huid kan de wondranden uit elkaar drukken, waardoor er lijm in de wond terecht kan komen. Lijm in de wond kan de wondgenezing vertragen en/of leiden tot ongewenste cosmetische resultaten.
- Plaats derma+flex® topische huidlijm niet in een pakket/tray die voor gebruik moet worden gesteriliseerd. Als derma+flex® topische huidlijm na de fabricage wordt blootgesteld aan overmatige warmte (zoals bij autoclaveren) of aan straling (zoals gamma- of elektronenstraling), neemt de viscositeit van het product toe en kan het onbruikbaar worden.
- De potentiële systemische toxiciteit van dit product is niet bekend.
- Het product is uitsluitend bestemd voor gebruik bij één patiënt.

VOORBEREIDING:
Reinig de plaats van de wond grondig, zorg dat hemostase bereikt is en verwijder overtollig bloed. Breng geen zalf, crème of lotion aan voor of na het aanbrengen van de lijm. Controleer of de wondranden voldoende zijn aangenaderd. Wonden en de omgeving van de huid moeten worden drooggedeppt met een steriele gaas. Probeer de wondranden met hechtingen, Steri-strips™ of nietjes. De wond droog dwt met steriel (droog) gaas aan te bij de betreffende direct weefsel contact is en de derma+flex® topische huidlijm aan de huid kan hechten. (foto 1)

GEBRUIK:
1. Open de sterriele verpakking.
2. Houd de applicatorpunt tussen duim en wijsvinger vast en de tube bij het dichtgeseilde uiteinde, en schroef de tube voorzichtig in de applicator. Knijp niet in de tube. (foto 2)
3. Houd het hulpmiddel rechtop en van de patiënt af gericht. (foto 3) Knijp zachtjes onder in de onderkant van de tube tot het spoorwegje enigszins paars wordt. Stop met knijpen. Houd met een gehandschoende vinger of met een pincet de wondranden bij elkaar. Breng een dun laagje lijm over de wond aan. (foto 4) Houd de wondranden 60–90 seconden bijeen, of tot de lijm gepolymeriseerd is en droog aanvoelt. (foto 5)
4. Als er op de plaats van de wond een zichtbare paarse verkleuring optreedt, betekent dit dat er te veel lijm is gebruikt. Hierdoor kan de polymerisatie langer duren. Indien gewenst kan de overtollige lijm op de wond van de applicator over de plaats van de wond worden verspreid.

NAZORG DOOR DE PATIËNT:
Patiënten dienen de wond droog te houden, maar op aanwijzing van de zorgverleiner mag de wond wel kort nat worden, bijvoorbeeld onder de douche. Patiënten mogen niet zwemmen of het wondgebied weken of bowen, en de mogen er geen zalf, olien, verzachtende middelen of detergentia op aanbrengen. Patiënten dienen de wond na de douche zachtjes droog te dweilen met een zachte handdoek. Ze mogen niet over de wond wrijven, eraan krabben of eraan plukken. Patiënten dienen beschermende kleding en zonlicht te vermijden en geadviseerd te worden om hun arts te raadplegen in geval van wonddehiscentie, of bij eventuele zwelling, roodheid of pijn die niet verdwijnt verlopen.

VERWIJDERING:
derma+flex® gelijm valt er vanzelf af naarmate de huidlaag verder groeit, meestal in 5 tot 10 dagen. Zo nodig of wenselijk kan de lijm worden verwijderd door de huidlim met olie te bedrijven. Laat de plek 1-2 minuten ongestoord intrekken; vervolgens kan de derma+flex® topische huidlim van de huid worden gepeld.

VEILIGHEIDSMAATREGELEN:
Als derma+flex® topische huidlijm op een oengewenste plek is aangebracht, kan de lijm met een gaaje worden afgeveegd en eenmaal opnieuw worden aangebracht. Als de lijm zich onbedoeld hecht aan intacte huid, pel de lijm er dan af maar trek de huidlagen niet uit elkaar. Vaseline of aceton zou kunnen helpen om de lijm beter losland. Andere middelen zoals water, zoutoplossing, Betadine®, antiseptics, HIBICLENS® (chlorhexidinegluconaat) of zeep zullen naar verwachting niet meteen zorgen dat de lijm losland. Vermijd contact met de ogen. Lag, bij gebruik in de buurt van de ogen, de patiënt in een horizontale positie en breng een laag vaseline en/of een gaaje aan om het oog te beschermen. Als er een oog dichtgekleefd is, maak dan de wimpers met warm water los door er een nat kompres op te leggen. Houd het oog bedekt of bedek het telkens heeft losgelaten, meestal in 1-3 dagen. Raadpleeg een arts, aangezien geïsoleerd polymeriseerd cyanoacrylaat in het oog kunnen gaan schuren en het oog kunnen beschadigen.
Polymeriseerd lijm kan met aceton van metalen instrumenten worden verwijderd.

LEVERING:
derma+flex® topische huidlijm wordt geleverd in een steriele verpakking met een oengewenste aluminiumtube voor eenmalig gebruik met 0,7 g gelijm, met één applicator. Elke doos bevat 10 of 6 verpakkingen.

OPSLAG:
Bewaren onder 30 °C en uit de buurt van vocht en direct warmte. Niet gebruiken na de vervaldatum.

STERILITEIT:
derma+flex® gelijm is gesteriliseerd met droge hitte en het hulpmiddel in de verpakking is gesteriliseerd met ethyleenoxide. Niet opnieuw sterriliseren. Niet gebruiken als de verpakking geopend of beschadigd

SV

DERMA+FLEX® HUDLIM

MELDEN:
artsen dienen voor het melden van bijwerkingen bij derma+flex® topische huidlim rechtstreeks contact op te nemen met Chemence Medical op nummer +1-844-633-4583.

Geformuleerde cyanoacrylaat voor medisch gebruik, vervaardigd onder octrooinummer (VS) 6155265, 6386203 en andere aangevraagde octrooien.

Betadine® handelsmerk van Purdue Fredericks HIBICLENS® handelsmerk van Molnlycke Health Care Group of Companies, Tyvek®-handelsmerk van DuPont.

FR

DERMA+FLEX® ADHÉSIF CUTANÉ TOPIQUE CYANOACRYLATE MÉDICAL À HAUTE VISCOSITÉ)

AVANT D'UTILISER CE PRODUIT, VEUILLEZ LIRE ATTENTIVEMENT LES INFORMATIONS SUIVANTES

DESCRIPTION:
derma+flex® est un adhésif cutané topique à haute viscosité, stérile et form

huden. Vaselin eller aceton kan ikke vær tilstrækkelig for at løse op limningen. Andre ømme steder, som vatten, kokselfötning, Bandaset® ambasjeklæ limning, HIBICLENS® (klorhexidinglukonat) eller tvål tillrådras inte omedelbart kunna lösa upp limningen. Undvik kontakt med ögonen. Om limmet används i ansiktet av det som det inte ska limmas placeras i korsstrukturen och ett lager vaselin och/eller en gasvävskompress appliceras för att skydda ögon. Om gaze limmas inop ska ögonfransarna lösgöras med hjälp av en vät kompress fuktad med varmt vatten som placeras över ögat. Hål ögat fuktat tills limmet har lossat, ögat vilar vanligen tar 1–3 dagar. Kontakta läkare eftersom gärtäkar av ögonlocksmuskulatur som fastnat i ögat kan orsaka skador på grund av skavning.

Polymeriserat lim kan avlägsnas från metallinstrument med hjälp av aceton.

LEVERANS:

derma+flex® hudlim leveres i en steril forpakning inneholdende en fleksibel engångstub av aluminium med 0,7 g hudlim med en applikator. Varje kartong inneholder 10 eller 6 pakser.

FÖRVARING:

Förvaras vid temperatur under 30 °C, skyddat mot fukt

eller duge lett etter legeres skjønn. Pasienter skal ikke svømme, være under vann eller skrubbe området, og de skal ikke pakke kremer, dråper eller salver under eller rengjøringsmidler. Etter dusjing skal pasientene klappe tørket hånd med et mykt håndklæde. De skal ikke gni, ikke eller plukke på det. Pasienter skal unngå langvarig eksponering for solbu og rådes til å kontakte legen hvis sårene blues eller ved vedvarende opphoning, rødhet eller smerter.

FJERNING:

derma+flex® gjelleri ell fleaze av naturlig rub hudlimet fjernetter i svake, varme og det er ikke 5 til 10 dager. Hvis det er ønskelig eller nødvendig, kan limet fjernes ved å påføre vaseline. Andre ømmeste steder, som vatten og derma+flex® topisk hudlim. La området være utsnyttet i 1–2 minutter, og rin deretter av derma+flex® topisk hudlim.

SIKKERHETSFORSKRIFTSLINJER:

Hvis derma+flex® topisk hudlim blir plassert på uønsket sted, kan det tørkes av med gasbind og påføres på nytt med bedøv. Hvis limet fester seg i øyeneset, skal man rive limet uten å trekke av huden. Vaselin eller aceton kan gjøre at limet løsner. Andre midler som vann, sæbløsning, Bandaset® -applikasjon, HIBICLENS® (klorhexidinglukonat) eller slåre forvemles ikke å lasne limet. Unngå kontakt med øyene. Ved trøk i nærheten av øyet skal pasienet plasseres i vannrett stilling, og et lag med vaselin og/eller et gasbind skal påføres for å beskytte øyet. Hvis øyet er gjenlimt, må øyelokene løsnes med varmt vann som er påført et vått gasbind. Hold øyet tilskint til limet har løsnet, som regel 1–2 dager. Opposite medisinsk rådgivning, øyelokmuskelsvulst som fastnet kan forårsake frikjønsskade.

Polymerisert limet kan fjernes fra metallinstrumenter med aceton.

LEVERING:

derma+flex® topisk hudlim leveres i en steril pakning som inneholder et fleksibelgjelleri, 0,7 g aluminiumrør til engangsbruk gelleri men en applikator. Hver eske inneholder 10 eller 6 enheter.

OPPBEVARING:

Oppbevares ved høyst 30 °C på avstand fra fuktighet og

kleju sprawia, że łatwo się go nakłada. Zapobiega też dostaniu się produktu do rany i spływaniu z miejsca aplikacji. Kiej bezkonieczny do stosowania stosowania derma+flex® tworzy elastyczną, wodoodporną barierę mikrobiologiczną na zlączonych brzegach rany, co ułatwia gojenie. derma+flex® można zastosować do jednej lub kilku ran o tego samego pacjenta.

ZASTOSOWANIE:

Kiej bezkonieczny w wysokiej lepkości derma+flex® jest przeznaczony do stosowania przez personel medyczny do zamykania naczyń obwodowych tętniczych i żylnych, ran pourazowych o brzegach, które łatwo zbliżyć w miejscach niskiego napięcia skóry. Może być stosowany w połączeniu ze zszywami podskórnymi, ale nie może ich zastąpić.

OSTRZEŻENIA:

- Kiej bezkonieczny do stosowania miejscowego derma+flex® nie może być stosowany wewnętrznie, na błonach śluzowych lub w ich pobliżu, na ranach otwartych, ranach w miejscach ugryzień lub na ranach zainfekowanych.
- Należy unikać kontaktu z oczami.
- Kiej bezkonieczny do stosowania miejscowego derma+flex® nie należy nakładać wewnątrz nacięć i ran, a także nie stosować go bezpośrednio jako podstawowego sposobu zamykania ran w miejscach dużego napięcia skóry lub na obszarach narażonych na ruch, np. rąd stawami.
- Kiej derma+flex® może być stosowany na mocno owłosionej skórze, jednak pod warunkiem, że miejsca te zostały odpowiednio przygotowane, a włosy zabezpieczono przed dostaniem się do rany.
- Kiej derma+flex® nie należy stosować w miejscach na naczyniach na dużą wilgoć lub tarcie.
- Nie należy go stosować u pacjentów z rozpoznaną alergią na cyjanoakrylan lub formaldehyd ani u pacjentów z przedoperacyjnym zakażeniem ogólnoustrojowym, niewyrównaną cukrzycą

emin olun. Gerilim altındaki yaralar yapıştırıcı uygulamasıyla özen dikiler. Steri-strips™ ile ya da stapelerle sabitlenmelidir. derma+flex® topikal cilt yapıştırıcısının cilde yapışması için gerekli olan direkt doku temasını sağlamak için bekletmanın hafif dokunuş yapıştırıcısı gerzi bezle (kuruyarak) kuruluşun. (resim 1)

UYGULAMA:

1. Steril ambalajı açın.
2. Uygulama uzunu baş ve işaret parmağınız arasında, tüpü ile kevmirli uzundan tutar ve tüpü nazikce çevirerek uygulama uzunu taken. Bu aşamada tüpe basınç uygulamayın. (resim 2)
3. Cihazı dik şekilde ve hastadan uzakta tutun. (resim 3) Küçük uçta hafif bir mor renk görülene kadar tüpü dikkatlice nazikce sıkın. Ardından sıkmayı bırakın. Eldivenli parmaklar ya da forseptle yara kenarlarını bir arada tutun. Yara üzerine ince bir tabaka halinde yapıştırıcı uygulayın. (resim 4) Yapıştırıcı polimerize olup, dokunulduğunda kuru hale gelene dek, 60 saniye boyunca yara kenarlarını bir arada tutun. (resim 5)
4. Yara bolgesinin mor renk gözlemsizi asın mıktarda yapıştırıcı uygulanmış olduğunu gösterir ve bu durum polimerizasyon sürecinin uzamasına yol açabilir. Aşırı uygulanmış fazla yapıştırıcı, uygulama uzuyla yara bölgesi üzerine yapıştırılmalıdır.

TEDAVI SONRASI BAKIM:

Hastalar yarayı kuru tutmalıdır; bununla birlikte, doktorlarının talimatına göre yara kısa sürelı olarak silinabilir veya duşta hafif şekilde suyla maruz kalabilir. Hastalar yüzmelidir, yara bölgesini suyu batırmamalı ya da vaxytsmalıdır ve yara bölgesine losyonlar, yağlar, mastarlar veya diğer ürünler sürmemelidir. Hastalar duştan sonra yara bölgesini yumuşak bir havlu ile nazikce kurulamalıdır. Hastalar yarayı kaşımamalıdır veya çekiştirmelidir. Hastalar güneşe uzun süre maruz kalmaktan kaçınmalıdır ve hastalara yaranın açılması veya şişliğin, kızarıklığın ya da ağrının devamınınz durumunda

kovnek yıkıldı derma+flex® tıpsıcaklerce e cilsenyıkıyıl yıkanınız, uygulamadan sonra ellerinizi yıkayınız. Hastalara, kaşımamalarını veya çekiştirmelerini söylemelidir. Hastalar, yaranın açılmasına veya şişliğinin devamınınz durumunda doktorlarına bilgi vermelidir.

Steril olmayan ürünler:

derma+flex® topikal cilt yapıştırıcısı cilt temas bölgesinde yeniden uygulanabilir. İstenmeyen şekilde kapanan yaraşısı halinde, yapıştırıcıyı cilde zarar vermeden soyarak çıkarın. Vazelin ya da asetonu, yapışmış gevşemesine yardımcı olabilir. Yapışıklığın su, salin sülüsyonu, Bandaset® Antiseptics, HIBICLENS® (klorhexidin glukonat) veya sabunla hemen gevşemesi beklenmez. Gözlere temas etttimesinde kapcın. Göz çevresine uygulanması halinde, hastayı yatay pozisyona getirin ve gözü korumak için bir vazelin bakısı veya steril pamuk yastıkla göz yapışıran kapandığı takdirde, gözü bir gazlı pede kapatarak ılık su ile kirpikleri ayırın. Yapışıklık tamamen giderilene kadar gözü kapalı tutun. Bu genellikle 1–3 gün sürecektir. Pek yıpranıcıklar partiküllerinin göze kaçması ciddi hasara yol açabileceğinden, bu gibi bir durumda doktora bavurun. Polimerize olmuş yapıştırıcı, metal aletlerden asetonla çıkarılabilir.

SUNUM ŞEKLİ:

derma+flex® topikal cilt yapıştırıcısı önceden doldurulmuş, tek kullanımlık, 0,7 gram jel yapıştırıcı içeren bir aluminyum tüp ile bir uygulama uçuyla kullanma sunulmaktadır. Her kutu 10 veya 6 paket içermektedir.

SAKLAMA:

30 °C'nin altındaki sıcaklıklarda, nemden ve direkt ısıdan korunarak saklanmalıdır. Son kullanma tarihinden sonra kullanmayın.

STERILITE:

derma+flex® jel yapıştırıcısı kuru uçuş ve paketlenmiş cihaz etilen oksit gazıyla sterilize edilmektedir. Yeniden sterilize etmeyin. Paket açılmışsa veya hasar görmüşse kullanmayın. Tıbbi işlemin

(ZOTOŞEC, OSLEDE AYOLUCH GEZLEMEK)

Ayrı bir ambalajda kullanılan cihaz ile ilgili olan bilgilerin ve ürün bilgisinin ayrılmaz bir parçasıdır.

AÇIKLAMA:

derma+flex® bu tıbbi cihaz, yaralar ve kesiklerin kapatılmasına yardımcı olmak amacıyla kullanılan, yüksek yapışkanlık özelliğine sahip, tek kullanımlık, steril, hipoallerjenik, mikrobiyal bariyer oluşturan, yapıştırıcı bir sıvıdır. Bu yapıştırıcı, yaraya uygulandıktan sonra, yara kenarlarına yapışarak, yaranın kapanmasına yardımcı olur. Yara kenarlarının birbirinden ayrılmaya zorlayarak yapıştırıcının yara içine kapanmasına sebebiyet vermemesi gerekmektedir. derma+flex® yapıştırıcısı, kenarları kolay yaklaşabilen yaralarda kullanılmalıdır. Tüp ayrı hastada bir veya birkaç bölümlü yara için kullanılabilir.

ENDIKASYONLAR:

derma+flex® kesik veya sıyrıkcıktı cilt yapıştırıcısı, cilt geçirilmiş düşük olduğu bölgelerde yara kenarlarının kolayca yaklaştırılabildiği minör travmatik yaraların ve cerrahi kesiklerin kapatılmasında kullanılmak üzere tasarlanmıştır. Bu ürün derin dermal dikişlerle birlikte kullanılabilir ancak bunların yerine kullanılamaz.

UYARILAR:

- derma+flex® topikal cilt yapıştırıcısı vücut içinde, mukoza üzerinde veya etrafında, dekübitus etiyolojisine sahip yaralarda, hayvan veya insan ısırıklarında ya da enfekte yaralarda kullanılmamalıdır.
- Gözlere temas etttimesiye dikkat edilmelidir.
- derma+flex® topical cilt yapıştırıcısının yaralara uygulanmasının yara gerilimin yüksek olduğu ya da eklemlerin üzerindeki cilt bölgeleri gibi hareket halindeki yaralarda kullanılmaması gerekmektedir.

PÁFORRÚ:

- Āpne den sterile pakinges.
- Hold applikatorhuetpinen mellom tommel og pekefinger og vri den langsomt og forsiktig om-og-om-og-om-og-